



# はまなか 5

2026/No.729



## 今月の主な話題

- ▶ 5月24日は津波避難訓練の日です ..... 2 P
- ▶ 八子の巣の早期発見・対策のお願い..... 4 P
- ▶ 茶内子育て支援センター土曜日開所の目・水曜日相談の日を始めます... 5 P
- ▶ 入学式SNAP ..... 9 P
- ▶ “希望を胸いっぱいに入学者” 新学期がスタート！ ..... 16 P

## 5月24日は津波避難訓練の日です

地震・津波災害で最も大切なことは、いち早く避難することです。今年の津波防災避難訓練も昭和35年に発生したチリ地震津波の日である5月24日に実施します。いつ来るか分からない災害に備えるため、一人ひとりが避難行動の再確認を行う機会としましょう。

### ●訓練のスケジュール

- 6時30分頃 地震発生（防災行政無線により緊急地震速報の周知放送）  
安全確保行動（シェイクアウト）  
※巨大地震を想定して、その場で「しせいをひくく」「あたまをまもり」「じっとする」行動をしましょう。
- 6時31分頃 大津波警報発表・避難指示発令（防災行政無線とエリアメールで周知）  
※指定する避難場所へ徒歩または車で避難してください。  
※避難場所で受付を行うと避難は完了です。
- 7時15分頃 避難指示解除（エリアメールで避難指示解除）  
～避難訓練終了～

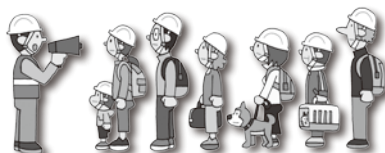

### ●去年の避難訓練の様子



●問い合わせ先 役場防災対策室防災係 ☎62-2138

## 空き家・廃屋解体費用助成

町は、老朽化が著しい空き家・廃屋の解体費用の一部を助成しています。解体を検討されている方は、下記までお問い合わせください。

### ○対象となる空き家

- ① おおむね1年以上にわたって居住者のいない住宅  
(店舗と一体の場合、住居部分の面積が延べ面積の2分の1以上のもの)
- ② 住宅地区改良法で定める基準で不良度を評点し、不良住宅と判定されたもの  
(連絡いただいた後、その空き家の事前調査を当係が行い判定します)
- ③ 所有権以外の権利などが設定されていないもの

### ○申請できる方

- ① 空き家の所有者、相続人など
- ② 市町村税などの滞納のない方
- ③ 暴力団員でない方

### ○対象となる工事

- ① 不良空家等および付属する工作物をすべて除却し、更地とする工事であること
- ② 町内建設業者が施工すること

### ○補助金額

- ① 補助率 ⇒ 補助対象経費の5分の4以内(千円未満切り捨て)
- ② 補助限度額 ⇒ 100万円

○受付期限 6月30日(火) ※事前調査の受付期限です。

●申し込み・問い合わせ先 役場防災対策室防災係 ☎62-2138



## 野崎伸二さんに消防協力者表彰

### ～迅速な初期対応、延焼を防止～

3月25日、赤石建設(株)にて釧路東部消防組合から、暮帰別在住の野崎伸二さんに消防協力表彰が授与されました。

野崎さんは、1月14日に暮帰別地区で発生した建物火災において、迅速な初期対応を行い、延焼を食い止め、早期消火に多大な貢献をされました。付近一帯は建物が立ち並び密集地で、出火当時は強風が吹きつけており、出火場所周辺には送電線が通っていることから、延焼拡大のみならず付近一帯の停電まで発展する恐れがありましたが、消火器や水道ホースを活用し、初期消火を迅速に行ったことで被害の拡大が防がれました。

このたびのご貢献に対し、深く敬意と感謝の意を表します。



# 丸重種市建設有限会社に感謝状を贈呈

丸重種市建設有限会社（代表取締役種市京子様）が今年5月に長年の事業に幕を閉じられます。

地域に根ざした企業として、長年歩まれてきたことに敬意を込め、このたび、町は感謝状を贈呈しました。

昭和32年の創業以来、地域の建設事業の発展に多大なご貢献をいただき、誠にありがとうございました。



## ハチの巣の早期発見・対策のお願い

町は、寄せられた情報を基にハチの巣の駆除を実施していますが、ハチの大量発生とそれに伴う被害を少しでも減らすためには、町民の皆さまのご協力が必要です。参考にトラップの作り方を下記のとおり掲載しますので、ハチの巣の早期発見や早期対策へのご協力をよろしくお願いいたします。

なお、6月以降は大量の働きバチが飛んでくる危険があるため、トラップは5月までの設置に留めてください。そのほか危険と感ずる場合やハチの巣を見つけた場合、下記までご連絡ください。



### ハチトラップの作り方

#### (1) 材料

- ① ペットボトル（1.5～2L程度）
- ② 誘引剤（ペットボトル1本当たり 酒150mL、酢50mL、砂糖75g）
- ③ カッターナイフ、ひも、誘引剤を混ぜる容器など

#### (2) 手順

- ① ペットボトルに、図のように正方形の穴を表裏2カ所開ける。穴は上・側面に3cmほど切り込みを入れ下面を残して内側に折り込む。
- ② 誘引剤の材料をよく混ぜ合わせペットボトルに入れ、キャップの下にひもをつける。
- ③ 1～2mほどの高さの場所に吊り下げる。

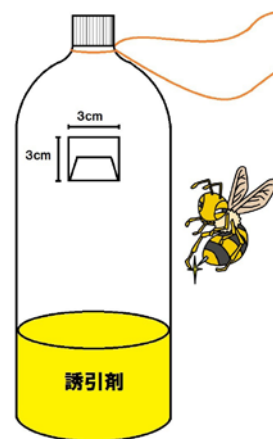

#### ※注意事項

- ・ 使用済みのトラップは、中のハチが完全に動かなくなったのを確認してから容器の上部を切断し、ポリ袋の中に新聞紙などを敷き詰め、死骸ごと誘引剤を入れてよく縛ってから燃えるごみで出してください。
- ・ 死んだハチでも針に刺される可能性がありますのでご注意ください。

# 茶内子育て支援センター 土曜日開所の日・水曜日相談の日を始めます

茶内子育て支援センターでは、これまで要望が多かった土曜日の開所を試験的に実施しますので、平日に利用できないご家庭のご来所をお待ちしています。

また、子育てに関して相談がある場合の受け皿として、毎週水曜日の午後を相談日として試験的に運用しますので、お気軽にご利用ください。

※どちらも前日までの予約が必要です。

曜日	茶内子育て支援センター	
	午前	午後
月火	9時～12時	13時30分～16時30分
水	9時～12時	相談日 ※要予約
木金	9時～12時	13時30分～16時30分
土 (不定期)	9時～11時30分 ※要予約 開所日は町HPをご覧ください	



●予約・問い合わせ先  
茶内子育て支援センター  
☎65-2156

▼霧多布子育て支援センターもぜひご利用ください。

曜日	霧多布子育て支援センター	
	午前	午後
月火	9時～12時	14時30分～16時30分

●問い合わせ先  
霧多布子育て支援センター  
☎62-2606

## 特定防衛施設周辺整備調整交付金

### 霧多布保育所改修工事

町は、令和7年度特定防衛施設周辺整備調整交付金事業を活用し、霧多布保育所の建具等の施設改修や電気設備工事を実施しました。

霧多布保育所は建設から50年が経過し、経年劣化による窓枠の腐食など、雨風の吹き込みが室内での保育に支障をきたしていました。

今回の工事は、電源設備の改修も行い、冷房機器の設置も可能にするなど、夏場の保育環境の向上にも大きく寄与するものです。

町は、大切な子どもたちを預かる施設として、より安心・安全な保育環境の向上に引き続き取り組んでまいります。



# 筋力とバランス感覚を向上させよう！

## LET'S DANCE

座ってできる♪  
要申込！

### 社交ダンス体験講座



**日 時** 5月17日(日) 13:30～14:30

**場 所** 浜中町農村環境改善センター（浜中桜東36番地）

**講 師** 札幌社交ダンス教室 TAKEダンスファクトリー  
JBDFダンスインストラクター

**守屋 法子 氏**



**申込期限** 5月11日(月)

※動きやすい服装で、靴の持参をお願いします。

●申し込み・問い合わせ先 役場保険課地域包括支援係 ☎62-2194

### 町税などの納め忘れはありませんか？

## 5月は町税等完納強調月間です

予約・問い合わせ先  
役場税務課収納係  
☎62-2174

町税や各種料金は、本町の基幹産業である農・漁業の振興や快適な生活環境の整備、町民の福祉向上など、その実現に向けた事業を推進するうえで、欠かすことのできない自主財源です。

町は、町民の皆さまが納付しやすい環境づくりに取り組んでいきますので、納期内納付に引き続きご協力をお願いします。

### 休日・夜間納税相談窓口 ※要予約（場所：役場税務課収納係）



役場開庁時間に納税相談ができない方のために、休日・夜間納税相談窓口を開設します。ご利用される方は、上記連絡先からご予約願います。

#### 休日納税相談窓口

- 開設日 5月17日(日)
- 時 間 13時～17時まで

#### 夜間納税相談窓口

- 開設日 5月18日(月)～19日(火)
- 時 間 19時まで



▲納税相談予約QR  
※マイナンバー  
カードをご用  
意ください

### 軽自動車税種別割、固定資産税(第1期)の納期限のお知らせ

6月1日(月)は軽自動車税種別割、固定資産税(第1期)の納期限です。口座振替を利用されている方は、納期限の前日までに残高の確認をお願いします。

なお、軽自動車税種別割および固定資産税の納税通知書は、5月中旬に発送予定です。

### 納税は口座振替で

納税には、簡単で便利な口座振替をご利用ください。手続きは町内の各金融機関で行うことができます。

しょっかい  
**食改のだいどころ**

浜中町食生活改善協議会のおすすめレシピ紹介！

**「春キャベツときのこの  
 ペペロンチーノ」**

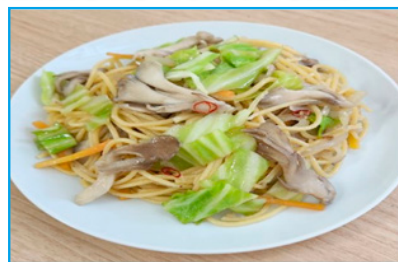

**【材料：4人分】**

- キャベツ…………… 200g
- 玉ねぎ…………… 1/2個
- にんじん…………… 1/4本
- 好みのきのこ  
 (舞茸・椎茸など) …… 100g
- オリーブ油……………大さじ1杯
- にんにく…………… 2片
- 赤唐辛子……………適宜
- スパゲッティ…………… 320g
- 塩…………… 小さじ2/3杯
- こしょう……………少々
- 溶けるチーズ…………… 60g

**【作り方】**

- ① キャベツ、玉ねぎ、にんじん、きのこは食べやすく切る。
- ② にんにくは薄切り、赤唐辛子は種を取って小口切りにする。
- ③ 鍋に湯を沸かして塩を少々加え、スパゲッティをゆで始める。
- ④ フライパンにオリーブ油と②を入れて中火にかける。にんにくの香りがしてきたら、玉ねぎとにんじんを加えて炒める。玉ねぎが透き通ったらきのこを加え、③のゆで汁少々加えて炒める。
- ⑤ スパゲッティがゆであがる直前に、③の鍋にキャベツを加える。
- ⑥ ⑤をザルにあげて④のフライパンに加え、塩、こしょうで調味する。火を止めて溶けるチーズを加え、ひと混ぜしたら器に盛る。

**\* 浜中町食生活改善協議会では… \***  
 「私たちの健康は、私たちの手で」をスローガンに、町民の皆さまの健康維持・増進につながるよう活動をしています。



**野菜を食べよう簡単レシピ**

**「豚キャベツつくね」**

野菜摂取量は  
 約75gです。

**【材料：2人分】**

- キャベツ…………… 150g
- 塩…………… ひとつまみ (1g)
- 豚ひき肉…………… 150g
- 卵…………… 1個
- A 味噌…………… 小さじ1/2杯
- みりん…………… 小さじ2杯
- 片栗粉…………… 大さじ2杯
- 油…………… 大さじ1/2杯



**【作り方】**

- ① キャベツをみじん切りにして、塩もみをして5分置き、水気を絞る。
- ② ボウルにAと①を入れてよくこね、形成する。
- ③ フライパンにサラダ油をひいて中火で熱し、②を一口大に丸めて並べて、底目に焼き目がついたら裏返す。蓋をして弱火で3分、蒸し焼きする。お皿に盛り付けて完成。

1人分	エネルギー291kcal	食塩相当量0.9g
-----	--------------	-----------

## 自転車の安全利用の促進 自転車は 免許がなくても ドライバー

### 1 交通ルール・マナーを守る

令和8年4月1日から自転車にも交通反則通告制度が適用されました。

北海道において、令和6年中に発生した自転車乗車中の人身事故のうち、約6割に自転車側にも法令違反がありました。自転車は、幅広い世代で利用される手軽な乗り物ですが、交通ルールやマナーを守らなければ大きな事故につながります。信号や一時停止、歩行者優先などの交通ルールを守り、交通事故防止に努めましょう。

### 2 ヘルメットの着用促進

頭部の損傷は致命傷となり、重度の後遺症が残る場合があります。事故の衝撃から守るため、必ずヘルメットを着用しましょう。

### 3 知っていますか？自転車運転者講習制度

自転車の運転に関し、道路における交通の危険を生じされる恐れのある一定の違反行為（危険行為）を3年以内に2回以上行った場合、公安委員会から自転車運転者講習の受講を命ぜられます。

※交通違反通告制度とは

「取締行為」をした16歳以上の運転者が取締を受けると、青切符（反則行為となるべき事実の要旨などが記載された書面）が交付され、反則金の納付が通告されます。

通告を受けた者が反則金を納付したときは、刑事手続きへ移行しない制度のことをいいます。



## 悪徳商法の被害に 遭わないために

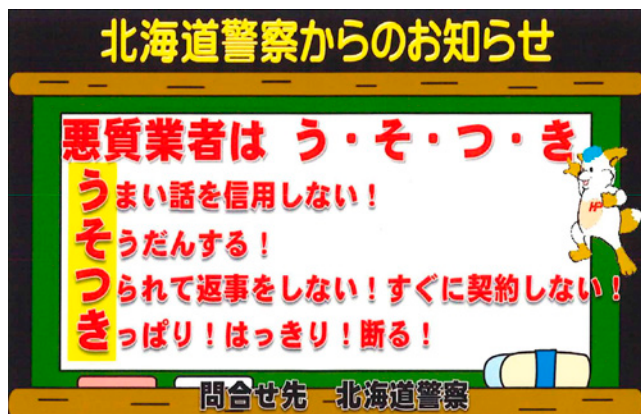

## 自転車ポータルサイト

自転車の交通ルールや新しい制度について、わかりやすくまとめた警察庁のサイトです。自転車への交通反則通告制度（青切符）の適用やについて自転車の基本的な交通ルールが掲載されていますので、ぜひご覧ください。



ポータル  
 サイト  
 QR▶



3/31 朝日生命労働組合からタオルの寄贈

3月31日、朝日生命労働組合釧路支部から、町に社会貢献活動としてタオル165枚を寄贈いただきました。

寄贈いただいたタオルは、災害時などに活用させていただきます。このたびの贈呈に対し、心から厚く感謝申し上げます。



3/31 商工会女性部から新1年生にお守り鈴

3月31日、町商工会女性部（藤枝敦子部長）から、町教育委員会に手編みのお守り鈴を寄贈いただきました。

4月7日に行われた霧小の入学式では、新1年生へ直接手渡されました。このたびの贈呈に対し、心から厚く感謝申し上げます。



# 入学式SNAP

お守り鈴



# 入学式SNAP

## 霧多布小学校



## 茶内小学校



## 散布小中学校



# 入学式SNAP

## ● 浜中小学校



## ● 霧多布中学校



## ● 茶内中学校



## ● 浜中中学校



We have  
a  
Dream!

## 霧多布湿原センター通信

Kiritappu Wetland Center

## 今年もGWイベント開催します！

湿原センターでは、5月1日(金)～6日(水)まで下記のとおりGWイベントを開催します！  
詳しい日程や内容はHPやSNS等をご確認ください。皆さまのご来館をお待ちしています！

- ▶ 1日(金)～5日(火) 各種物販や双眼鏡がレンタルできる「岬のより道や」
- ▶ 2日(土)～3日(日) 新緑の森を楽しむ「森あそび」
- ▶ 3日(日)～4日(月) ワークショップや食事を楽しめる「GWマルシェ」
- ▶ 4日(月)～5日(火) 五感で森を感じる癒やしの時間「森で一休み」

イベント情報  
QRコード▶

## シギとチドリの観察会

シギやチドリの仲間を海岸や干潟で観察してみませんか？

- 日 時 5月10日(日) 9時30分～12時30分
  - 集 合 霧多布湿原センター
  - 講 師 NPO法人 野付・エコ・ネットワーク会長  
藤井 薫 さん
  - 参 加 費 1,000円 (小学生800円)
  - 定 員 8人 (小学生以上)
  - 予 約 方 法 電話申し込み
  - 持 ち 物 長靴・双眼鏡をお持ちの方はご持参ください
- ※この事業は「セブン・イレブン記念財団」の助成により実施しています

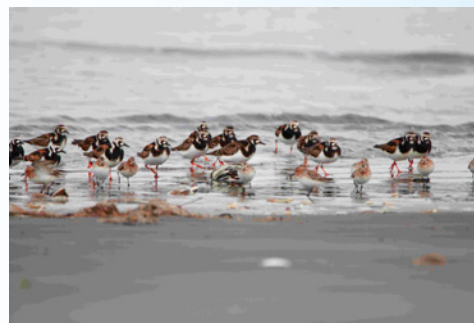

●予約・問い合わせ先 霧多布湿原センター ☎65-2779 <https://www.kiritappu.or.jp/center/>

## 浜中診療所からのお知らせ

## 5月の北海道大学病院派遣医師の出張日

○診療予定日 5月15日(金)～5月17日(日)  
5月29日(金)～5月31日(日)

上記の期間は、北海道大学病院派遣医師の協力により夜間や休日の救急外来窓口を開設しています。急な体調不良など、症状に応じて対応いたしますが、来院前には必ず電話連絡をしてから看護師の指示によりお越しください。なお、夜間や休日にはかぜ症状の診察には対応していませんのでご注意ください。

緊急性のない方や軽傷の方は、平日の診療時間内に受診されるようご協力をお願いします。



問い合わせ先  
浜中診療所  
☎62-2233

## 令和9年度 釧路管内町村職員採用資格試験のご案内

令和9年度釧路管内町村職員採用資格試験が7月12日(日)に釧路町公民館で実施されます。受験資格や申し込みについては、下記のとおりとなっています。

## 受験資格

○大卒…平成10年4月2日～平成17年4月1日までに生まれた方  
※高卒の採用資格試験は、後日改めて周知します。

## 受験申込

申込書は、5月11日(月)～6月23日(火) (郵送の場合は6月23日付消印有効) までの間に役場総務課、または釧路町村会(釧路総合振興局内)に提出してください。なお、申込書は5月11日(月)から役場総務課職員係で交付します。

●問い合わせ先

役場総務課職員係 ☎62-2129  
釧路町村会事務局 ☎0154-43-0649

## 特設人権相談所を開設します！

「最近気になることがあるけれど、どこに相談していいかわからない・・・」そんな時は、人権擁護委員があなたのお話を聞きします！法務局では、気軽に相談できる場所として常時、人権相談所を開設していますが、町内でも下記のとおり特設人権相談所を開設します。ご相談いただいた内容は秘密を厳守します。なお、相談は無料で承りますので、安心してご利用ください。

ひとりで悩まず、どんなことでもお気軽にご相談ください。人権擁護委員が全力であなたをサポートします。

<b>日 時</b>	6月4日(木) 13時～15時
<b>場 所</b>	役場1階 相談室4 (保健集会室入口すぐ)
<b>相談内容</b>	民事問題や刑事問題、行政、労働、近隣関係、いじめや差別、嫌がらせ等の人権問題など



●問い合わせ先 役場総務課総務係 ☎62-2125

### 釧路弁護士会おなやみごと 相談のお知らせ

釧路弁護士会所属の弁護士が浜中町を訪れ、皆さまの日頃のお悩みやお困りごとの相談に応じる「無料法律相談会」を開催します。ご相談される場合は、開催前日の午後4時までにご予約いただく必要があります。(予約がない場合は相談会を中止することもありますので、必ず事前予約をお願いします) どんな些細なことでも結構ですのでお気軽にご相談ください。

なお、相談を担当する弁護士が利害関係を有するため、相談をお受けできない場合もありますので、あらかじめご了承ください。

**日 時** 6月16日(火) 13時30分～16時30分

**場 所** 総合文化センター 2階学級講座室  
**その他** 当日、都合が合わない方は近隣地域での相談も可能ですので、詳しい日時は下記までお問い合わせください。また、予約は5月18日(月)から受付します。

●問い合わせ先 釧路弁護士会法律相談センター ☎0154-41-3444

### 6月1日(月)は自動車税の 納期限です

自動車税の納税通知書を5月7日(木)に発送しますので、必ず納期限までに納めましょう。なお、住所が変わった方や納税通知書が届かない方は、下記までご連絡ください。

納税については、金融機関・郵便局・コンビニエンスストア・総合振興局窓口のほか、パソコンやスマートフォンからの手続きによるクレジットカードでも可能です。また、納付書に付与されている地方統一QRコードから、スマートフォン決済アプリ等でも納税できます。



道税HPIはこちら

●問い合わせ先  
納税に関すること  
釧路総合振興局納税課 ☎0154-43-9179  
課税に関すること  
札幌道税事務所自動車税部 ☎011-746-1190

### 6月1日は電波の日です

総務省は6月1日～6月10日までを「電波利用環境保護周知啓発強化期間」と定め、6月1日を「電波の日」として電波利用に関するルールの周知・啓発活動を行います。

総務省北海道総合通信局では、電波を監視し、正しい電波環境の維持に努めています。電波に関する困りごとやご相談は、下記までお問い合わせください。

●問い合わせ先 総務省北海道総合通信局 ☎011-737-0099  
電話受付時間8時30分～17時  
(土日祝日・12時～13時を除く)

### ポリテクセンター釧路 職業訓練受講生募集

ポリテクセンター釧路では、ハローワークに求職の登録をしている方を対象に、7月職業訓練受講生を募集しています。

**募集学科** ビジネスワーク科 15人  
**申込受付** 4月27日(月)～6月1日(月)  
**見学会** 5月14日(木)、5月21日(木)、5月28日(木)  
**選考日** 6月8日(月)  
**訓練期間** 7月1日(水)～12月24日(木)  
**費用** 23,000円程度(テキスト代)

●申し込み先  
ハローワーク釧路 ☎0154-41-1201

●問い合わせ先  
ポリテクセンター釧路 ☎0154-57-5938

## 経済センサス活動調査が実施されます

総務省と経済産業省は、令和8年6月1日現在を基準とし、「令和8年経済センサス活動調査」を実施します。この調査は、「令和3年経済センサス活動調査」等により得られた事業所や企業の情報を活用し、経理項目の把握に重点を置いて実施されます。

調査票は、国から郵送されるか、都道府県知事が任命した調査員がお伺いして直接配布されます。調査員は、必ず「調査員証」または「業務委託証明書」を身に着け、調査専用の「下敷き」及び「手揚げ袋」を携帯していますので、安心してご回答ください。

調査へのご協力とご理解をよろしくお願いします。

●問い合わせ先 役場総務課情報広報係 ☎62-2246

## サイクリングに出かけよう！～5月は自転車月間です～

自転車活用推進法では、広く自転車の活用の推進についての関心と理解を深めるため、5月5日を自転車の日、5月1日～31日を自転車月間と定められています。交通ルールを学び、安全で快適なサイクリングにお出かけしませんか。

自転車安全利用五則

- 1 車道が原則、左側を通行  
歩道は例外、歩行者を優先
- 2 交差点では信号と一時停止を守って、安全確認
- 3 夜間はライトを点灯
- 4 飲酒運転は禁止
- 5 ヘルメットを着用



HOKKAIDO KUSHIRO CYCLE TOURISM 阿寒・摩周・釧路湿原ルート

阿寒湖、摩周湖、釧路湿原などの景勝地が点在する、阿寒摩周国立公園と釧路湿原国立公園。雄大なふたつの国立公園を感じることができる「阿寒・摩周・釧路湿原ルート」を走ってみよう！

くしろサイクル  
ツーリズム推進  
協議会

北海道開発局  
釧路開発建設部

▼ホームページ  
  
<https://www.kushiro-cycle-tourism.com/>

▼ホームページ  
  
<https://www.hkd.mlit.go.jp/ks/>

●問い合わせ先 役場商工観光課観光係 ☎62-2239

## 私たちの町の高等学校

# 霧多布高校通信

4月8日、令和8年度入学式を挙行了しました。齊藤町長をはじめ、保護者の皆さまや本校教職員が見守る中、16人の新入生を迎えることができました。式では、代表の佐藤彪琉さんによる新入生宣誓が行われ、新入生それぞれが霧多布高校の一員であると自覚する場面もありました。

新入生の皆さんには、学習活動や進路活動に夢と希望を持って取り組むとともに、高校生ならではの挑戦を数多くしてほしいと期待しています。保護者や地域の皆さまには温かく見守っていただくとともに、今後も本校へのご指導、ご支援をよろしくお願いします。



## 文化・スポーツに関する振興助成のお知らせ

町教育委員会では、文化やスポーツの振興を図るため、全道・全国大会等に出場する個人や団体を対象に、参加費の一部を助成しています。町外での活動や特殊な事情で地区予選のない大会でも助成できる場合がありますので、下記までお問い合わせください。

### 文化振興助成

**【対象者】**

本町在住で、学校、社会教育団体、文化協会に属し、本町で活動する個人、団体。

**【対象範囲】**

- 町内外での予選を経て開催される全道規模以上の発表会など
- 文化振興のため、特に意義があると認められる活動など

**● お問い合わせ先**

町教育委員会生涯学習課社会教育係  
(総合文化センター内) ☎62-2394

### スポーツ振興助成

**【対象者】**

本町在住で、スポーツ少年団、学校、スポーツ協会に所属し、本町で活動する個人、団体。

**【対象範囲】**

- スポーツ事業で国または北海道が主催する大会
- 国または北海道スポーツ協会の主催大会
- 国または北海道の各競技団体の主催大会
- 国または北海道高等学校・中学校体育連盟の主催大会

**● お問い合わせ先**

町教育委員会生涯学習課スポーツ係  
(総合体育館内) ☎62-3144

## 社会体育施設使用開始のお知らせ

冬期間、使用を休止していた体育施設が下記のとおりオープンします。皆さまの健康づくりや交流の場として、ご利用ください。

◎町民温水プール

**期 間** 昼夜ともに5月8日(金)～10月4日(日)

**時 間** 日中：10時～16時30分 夜：17時30分～20時30分

◎総合グラウンド・霧多布スポーツ広場・農村運動広場

**期 間** 5月1日(金)～10月31日(土)

※天候等で使用開始が遅れることがあります。

※使用前に使用許可申請書を提出してください。

◎町民パークゴルフ場

**期 間** 5月7日(休)～11月5日(休) (芝生の状態により、変更の場合があります)

**時 間** 8時30分から日没まで

**料 金** 1日券→町民110円・町民以外330円

(すくらむ21内の自動券売機でお買い求めください)

シーズン券→5,500円 (町総合体育館でお買い求めください)

**そ の 他** ①リボンは必ず着用し、1日券をご利用の方はプレー終了後、受付にご返却ください

②発売・受付時間は火曜日～日曜日の8時30分～日没まで

※月曜日は17時まで。

※場内掲示に従い、マナーを守ってご利用ください。

**●申し込み・お問い合わせ先** 町教育委員会生涯学習課スポーツ係 (総合体育館内) ☎62-3144  
※パークゴルフ場のご予約はすくらむ21でも受け付けています ☎64-2350

## “希望を胸いっぱいに入學式” 新学期がスタート！

4月7日に町内の小・中学校、4月8日に高等学校の入學式が挙行政され、小学校40人、中学校42人、高等学校16人の新入生が新たな学校生活をスタートしました。入學式当日は、緊張した様子の新入生も見られましたが、来賓や地域の皆さま、在校生、教職員からの温かい歓迎を受け、次第に笑顔が広がっていきました。



厳かな中にも、温かさが感じられる入學式となり、小・中・高等学校合わせて98人の新入生がそれぞれの夢や目標に向かって力強い一歩を踏み出しました。

なお、4月1日現在の各学校の児童生徒数は以下のとおりです。今年度の児童生徒数は、小学校223人、中学校116人、霧多布高等学校44人で、町内の小・中・高等学校に通う総児童生徒数は383人となっています。

小学校	児童数（新入生）
霧多布小学校	62人（14人）
散布小学校	28人（4人）
浜中小学校	57人（12人）
茶内小学校	76人（10人）

中・高等学校	生徒数（新入生）
霧多布中学校	36人（15人）
散布中学校	9人（3人）
浜中中学校	19人（8人）
茶内中学校	52人（16人）
霧多布高等学校	44人（16人）

学校では、学校便りやHPを通じて、新年度の学校経営の方針や重点、いじめ防止基本方針をはじめ、具体的な取り組みを家庭や地域に示したところです。

今年度も、学校・家庭・地域の連携・協働により、本町の学校教育活動を進めていきますので、保護者や地域の皆さまのご支援とご協力をよろしくお願いします。

## 新たな風～ 令和8年度 浜中町教職員辞令交付式 ～

4月2日に令和8年度浜中町教職員の辞令交付式が役場本庁で行われました。

町全体では、異動者38人（小13・中18・高7）うち新規採用者11人（中6・高5）の教職員に辞令が交付されました。

本町教育の充実のために、新しい風を吹かせていただくよう期待しています。



## 子どもたちの笑顔を守るために

～学校・家庭・地域で取り組むいじめ防止～

町内の小・中・高等学校では、すべての子どもたちが安心して学び、健やかに成長できる環境づくりを大切にしています。その一環として、いじめの未然防止や早期発見・対応に、学校全体で取り組んでいます。

### 学校ではこんな取り組みをしています

各学校では、「学校いじめ防止基本方針」に基づき、校内の組織を中心に日常的な見守りや指導を行っています。また、子どもたちが安心して相談できる体制づくりにも力を入れています。

#### ●学校の取り組み

- ・ 日常的な見守りと声かけ
- ・ アンケートや教育相談の実施
- ・ 道徳や学級活動での人権教育
- ・ スクールカウンセラーとの連携



### 関係機関と連携した対応

いじめの内容によっては、暴力や脅迫、SNS上での誹謗中傷、画像の無断拡散など、重大な問題につながる場合があります。そのため、学校は教育委員会と連携し、必要に応じて警察などの関係機関とも協力しながら、子どもたちの安全を最優先に対応しています。

### SNSやスマートフォンとの付き合い方

近年は、スマートフォンやSNSの利用に伴うトラブルも増えています。文字だけのやり取りは誤解が生じやすく、思わぬすれ違いにつながることもあります。

学校では情報モラル教育を進めていますが、放課後や家庭での過ごし方については、家庭や地域での見守りも重要です。

#### ●ご家庭でできること

- ・ 利用ルールを決める
- ・ 相談できる関係づくり
- ・ 変化に気付いたら声かけ



### 地域の皆さんへ

子どもたちは、地域の中でも育っています。登下校や日常の中で「いつもと違うな」と感じる気付きが、子どもたちを守る大きな力になります。温かい見守りへのご協力をお願いします。地域での見守りが子どもたちの安心につながります。



# 図書室だより



## 今月の新着図書

児童書



### 『デコピンのとくべつないちにち』

大谷 翔平/著 マイケル・ブランク/著 (ポプラ社)

今日は待ちに待った開幕戦の日。デコピンは、なんと始球式を任されています。しかし、そんな大事な日にデコピンは始球式に使うはずのラッキーボールを家に忘れてきてしまいました。果たして始球式までにボールを持って野球場まで戻れるのでしょうか……。

一般書



### 『7回転んでも8回起きる』

高木 菜那/著 (徳間書店)

本書は、現在メディアや講演などで幅広く活動する彼女が、スケートとの出会い、周囲からの妹・美帆さんとの比較、五輪への厳しい道のり、歓喜に震えた金メダルの景色等ありのままを綴っています。何かにチャレンジしてる人はもちろん、挫折をして悩み苦しんでいる人の背中を、そっと押してくれるような一冊です。

児童書



### 『ご近所のキケン動植物図鑑』

谷本 雄治/著 一日一種/絵 (小峰書店)

ハチやヘビ、マダニなどマストな生き物から、意外に知らない有毒植物まで104の生物をたっぷり紹介します。まさかのときの対処の仕方や、本書の専門家による注目生物の最近の動向等もお伝えします。他にもキケンな植物・外来種の情報も載っているので、とても充実する図鑑になっています。

一般書

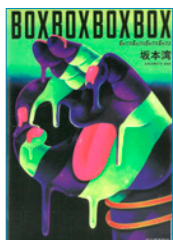

### 『BOXBOXBOXBOX』

坂本 湾/著 (河出書房新社)

薄霧たちこめる宅配所で、レーンに流れてくる無数の荷物を仕分ける安(あん)。一日中ほとんど誰とも口をきかず、箱の中身を妄想して単調な労働をやり過ごしていくうちに箱の中身と妄想の「答え合わせ」をしたいという欲望にかられていく。ある時、思いもよらない理由から決して開けることを許されない箱の中を覗き見ることに成功すると、確かにあったはずの箱が次々と消えていくようになって……。

## 《今月の映画鑑賞会》

日 時：5月16日(土) 受付13時～ 上映開始13時30分～  
 場 所：総合文化センター2階会議室  
 上映作品：『魔女の宅急便』(上映時間 102分)  
 あらすじ：魔女の子は13歳になると、一人前の魔女になるために一年間修行に出なければなりません。黒猫のジジを連れて、海辺の街コリコにやってきた魔女の子キキ。初めて訪れた大都会で、様々な出来事や人々とのふれあいの中で、孤独や挫折を経験しながら成長していく物語です。

## 今月のおはなし会

5月9日(土)

場所：総合文化センター  
2階図書室

時間：11時～

# 今月の行事カレンダー

●浜中町防災無線の放送内容を確認したい方は『☎62-5333』へお電話ください。なお、行政情報については、町HPにも掲載しています。

日にち	行 事	日にち	行 事
1 金		17 日	社交ダンス体験講座 (浜中農村環境改善センター 13:30～14:30)
2 土	開校記念日(霧多布中学校、茶内中学校)	18 月	
3 日		19 火	
4 月	開校記念日(浜中中学校)	20 水	ママのつどい開放日(役場保健集会所 9:30～11:30) ハツラツ倶楽部わっはっは (茶内コミュニティセンター 13:30～15:00)
5 火		21 木	姉別ふまねっと教室 ふらっと (姉別農村環境改善センター 13:00～14:00)
6 水	開校記念日(散布小中学校)	22 金	
7 木	健康教室(姉別農村環境改善センター 13:00～14:30)	23 土	少年の主張大会(総合文化センター 9:30～)
8 金		24 日	津波防災避難訓練(6:30～) 防災講演会(役場3階会議室 10:30～)
9 土	今月のおはなし会(総合文化センター図書室 11:00～)	25 月	
10 日		26 火	
11 月	健康教室(浜中農村環境改善センター 10:00～11:30) 健康教室(茶内第一住民センター 13:30～15:00) 開校記念日(浜中小学校)	27 水	ママのつどい開放日(役場保健集会所 9:30～11:30) ハツラツ倶楽部わっはっは (役場保健集会所 13:30～15:00) 修学旅行(霧多布中学校～29日)
12 火	健康教室(茶内コミュニティセンター 10:00～11:30) 修学旅行(茶内中学校～15日)	28 木	
13 水	ハツラツ倶楽部わっはっは (役場保健集会所 13:30～15:00)	29 金	宿泊研修(浜中中学校・茶内中学校～29日)
14 木	健康教室(茶内第三母と子の家 10:00～11:30)	30 土	
15 金		31 日	
16 土	映画鑑賞会(総合文化センター2階会議室 13:30～)		

子育て支援センター あそびのひろば	月火	9:00～12:00	霧多布子育て支援センター
	月火	14:30～16:30	霧多布子育て支援センター
	月火水木金	9:00～12:00	茶内子育て支援センター
	月火水木金	13:30～16:30	茶内子育て支援センター(※午後は相談日【要予約】)
	土	9:00～11:30	茶内子育て支援センター(開所日は町HPでご確認ください【要予約】)

町内施設の休館日	施設名称	休館日
	総合文化センター	7・11・18・25
	総合体育館	7・11・18・25
	農業者トレーニングセンター	4・5・6・11・18・25
	すくらむ21	7・11・18・25
	MO-TTOかぜて	3・4・5・6・10・11・17・18・24・25・31
温水プール	11・18・25 ※8日(金)～昼夜オープン	

## ひとのうごき

3月末現在(前月比)

- 人口: 5,128人 (-27)
- 男: 2,539人 (-12)
- 女: 2,589人 (-15)
- 世帯数: 2,562世帯 (-3)

## おたんじょう

浜中市街・中谷 <sup>ひいろ</sup>燈彩ちゃん(誠さん) 霧多布一区・澤尾 <sup>しゅんすけ</sup>春祐ちゃん(真知さん)  
茶内市街六区・平川 <sup>りょう</sup>凌ちゃん(優さん)

## おくやみ

浜中親睦・永洞 忠志さん(74歳)

おたんじょう、おくやみは、役場に届け出され、承諾いただいた皆さんのみ掲載しています。

広報はまなか掲載写真提供フォーム  
こちらからアクセス出来ます。▶▶▶



その他の広報に関する問い合わせは下記までご連絡ください。  
役場総務課情報広報係 ☎62-2246



今月の表紙

「令和8年霧多布小学校入学式」

4月7日、霧多布小学校の入学式が挙行されました。

今年の町内各学校の入学生は小学生40人、中学生42人、高校生16人でした。(関連10・16ページ)

はまなか投稿広場



今年期日前投票に行った時に、役場の駐車場から撮影しました。だるま夕陽かな？冷たい空気による屈折で見られる現象らしいです。

投稿者  
パイチューク さん

イケメンなオジロワシ。猛禽類の顔はいつ見てもかっこいいですね。

投稿者  
フィッシュ竹中 さん



「すごい写真が取れた！」  
「記念にこの写真を載せてほしい！」

そんな時はぜひ、右記のQRコードから投稿してください。

皆さまの投稿をお待ちしております！



草枕会ひし人を思ひつつ汽笛ひびけば今は昔

世利 燦(茶内)

かなしみを増幅させて人界は滅びのための戦いをする

相原 睦子(茶内)

短歌

夢の端を突き抜け来たるほととぎす

古屋 理樹(霧多布)

休みなく日浴びる牡丹鏡越し

陽輝 雅(霧多布)

荷物積むタイヤの陰に若芽咲く

紫 檀(茶内)

俳句



文芸サロン

