

2011

10



No.554

はまなか

- ▶ 浜中町長選挙のお知らせ
- ▶ 第11回浜中町花いっぱいコンクール受賞者発表！
- ▶ 10月から子ども手当の制度が変わります
- ▷ 浜の風景 - サケマスは増殖事業の優等生 -
- ▷ まなぶん (姉別南小中学校) - “人とのかわり”を通して豊かな心をはぐくむ-
- ▷ 浜中町地域包括支援センターです 認知症を地域で支えよう！！

タスキが繋ぐチームの絆
(9月10日 第26回浜中町民駅伝大会)



コンブを食べよう  牛乳を飲もう  “はまなか”

みんなで投票…きれいな選挙

浜中町長選挙

浜中町長選挙告示 10月11日

投票日
10月16日(日)

投票所・投票時間

投票区名	投票場所	投票時間
第1. 霧多布	総合文化センター	午前7時～午後8時まで
第2. 琵琶瀬	琵琶瀬住民センター	午前8時～午後7時まで
第3. 散布	漁村センター	午前8時～午後7時まで
第4. 榊町	榊町会館	午前8時～午後7時まで
第5. 奔幌戸	奔幌戸ふれあい館	午前8時～午後7時まで
第6. 貫人	貫人会館	午前8時～午後7時まで
第7. 浜中	浜中農村環境改善センター	午前7時～午後7時まで
第8. 熊牛	熊牛地区コミュニティセンター	午前8時～午後6時まで
第9. 茶内	茶内コミュニティセンター	午前7時～午後7時まで
第10. 茶内第一	茶内第一住民センター	午前8時～午後6時まで
第11. 茶内第三	茶内第三母と子の家	午前8時～午後6時まで
第12. 西円朱別	西円朱別農民研修センター	午前8時～午後6時まで
第13. 円朱別	円朱別会館	午前8時～午後6時まで
第14. 姉別	姉別農村環境改善センター	午前8時～午後6時まで
第15. 厚床	厚陽地区会館	午前8時～午後6時まで

退職申出による浜中町長選挙が、上記日程により執行されます。まちの代表を決める大切な選挙ですので、一人ひとりが責任を持ち、棄権とならないよう貴重な一票を投じましょう。

未来をつくる
あなたの一票大切に



明るい選挙のイメージキャラクター
選挙のめいすいくん

※各投票区ごとに投票時間が異なりますので、入場券をご確認のうえ、必ず所定の場所で投票してください。

投票のできる人

年齢は満二十歳以上で、浜中町に三ヶ月以上住所を有し、選挙人名簿に登録されている方です。具体的には次のとおりです。

●平成三十年十月十七日以前に出生された方で、平成二十三年七月十日以前に転入の届出をしている方。

『期日前投票』『不在者投票』を活用し、貴重な一票を大切に！

選挙は、原則として投票日当日、本人が投票所で投票しなければなりません。次の理由により当日投票所へ行けない方は、「期日前投票」や「不在者投票」をすることができません。

【期日前投票】

◆仕事や冠婚葬祭、またはレジャーや買い物等の予定があり、投票日当日に区域内にいない方。

◆病気やケガ、妊娠などの理由で歩行の困難な方。

◆離島など、交通の不便な場所に住

んでいたり、そこに滞在している方。

【不在者投票】

◆出張や旅行、出稼ぎなどの理由で、期日前投票をすることができない方。

◆病院に入院中または老人ホーム（指定施設）に入所中の方は、その施設内で不在者投票ができますので、施設の長に投票等の請求を依頼してください。

【郵便による不在者投票】

◆身体に重度の障害があり、投票日に投票所へ行くことができない方が自宅で投票できる制度で、下表の方が該当になります。

※手続きは、選挙管理委員会に身体障害者手帳を添えてお申し込みください。

期日前投票及び不在者投票ができる期間と場所について

【期間】

▽十月十二日～十月十五日まで

【場所】

浜中町役場（本庁）一階会議室

※いずれも午前八時三〇分～

午後八時まで

代理記載制度（郵便等投票の対象者）

代理記載制度該当要件
身体障害者手帳の交付を受けている方で、上肢または視覚の障がいの程度が1級の方 ※視覚障がいのみの方は該当しません
戦傷者手帳の交付を受けている方で、上肢または視覚の障がいの程度が特別項症から第2項症までの方

※請求期限は、10月12日までとなります。

郵便等投票ができる方

身体障害者手帳	
両下肢、体幹、移動機能の障がい	1級か2級
心臓、腎臓、呼吸器、ぼうこう、直腸、小腸の障がい	1級か3級
免疫、肝臓の障がい	1～3級
戦傷病者手帳	
両下肢、体幹の障がい	特別項症～第2項症
心臓、腎臓、呼吸器、ぼうこう、直腸、小腸、肝臓の障がい	特別項症～第3項症
介護保険の被保険者証	
要介護状態区分	要介護5

★お問い合わせ先

浜中町選挙管理委員会（役場 総務課内）

☎62-2125

第11回 浜中町花いっぱいコンクール 受賞者発表！

団体の部

最優秀賞
西門朱別連合会長寿会



優秀賞
浜中市街親交会福寿会



優秀賞
一新会



奨励賞
藻散布老人クラブ



奨励賞
暮帰別町内会老人部



浜中町コミュニティ運動委員会が開催する「浜中町花いっぱいコンクール」も今回で11回目を迎えました。

今年は個人の部4名、学校の部4校、団体の部5団体より応募があり、8月31日に町内のフラワーマスターの皆さんに審査をお願いし、各部門の受賞者が決定しました。応募された皆様をはじめ、町内各所で花壇等を整備されている皆様のご協力で浜中町にはたくさんの花が咲きほこり、彩り鮮やかな明るい町が形成されております。

来年以降もコンクールの開催を予定しておりますので、皆様の花いっぱい運動推進と多数の応募をお願いします。

個人の部

最優秀賞
新川 一男さん



優秀賞
佐野 幸子さん



優秀賞
赤石 政子さん



奨励賞
小野 ミエさん



学校の部

最優秀賞
浜中小学校



優秀賞
茶内中学校



優秀賞
茶内第一小学校



奨励賞
霧多布中学校



十月から子ども手当の制度が変わります

■支給月額

- 〇～三歳未満（一律）
一五、〇〇〇円
- 三歳～小学校修了前（第一子・第二子）
一〇、〇〇〇円
- 三歳～小学校修了前（第三子以降）
一五、〇〇〇円
- 中学生（一律）
一〇、〇〇〇円

■支払時期

平成二十四年二月に平成二十三年十月、十一月及び平成二十四年一月分が、平成二十四年六月に平成二十四年二、三月分が支給されます。

■新たな支給要件等

- 子どもに対しても国内居住要件が設けられます（留学中の場合等を除く）。
- 児童養護施設に入所している子ども等についても、施設の設定者等に支給する形で手当が支給されます。
- 未成年後見人や父母指定者（父母等が国外にいる場合のみ）に対しても、父母と同様（監護・生計同一）の要件で手当が支給されます（父母等が国外居住の場合でも支給可能）。
- 監護・生計同一要件を満たす者が複数いる場合（単身赴任の場合を除く）は、子どもと同居している方に手当が支給されます（離婚協議中の別居の場合は、子どもと同居する方に手当を支給）。

■手続きについて

平成二十三年十月からの子ども手当を受給するには、これまで子ども手当を受給していた方も含め、支給要件に該当する全ての方が、お住まいの市町村の窓口（公務員の場合は勤務先）に「認定請求書」を提出することが必要です。

なお、認定請求書の提出期限については、猶予期間が設けられています。

①平成二十三年十月一日において現に支給要件に該当している方
平成二十四年三月三十一日までに認定請求を行えば、平成二十三年十月分から手当を受給できます。

②平成二十三年十月一日から平成二十四年二月二十九日までの間に、新たに支給要件に該当するに至った方
平成二十四年三月三十一日までに認定請求を行えば、支給要件に該当するに至った日の翌月分から受給できます。

※平成二十三年十月一日以降に他の市町村へ転居した時は、転出後の市町村へ認定請求が必要です。手続きが遅れると、遅れた月分の手当が受けられなくなりしますので、ご注意ください。

※平成二十三年十月一日以降に出生などにより支給の対象となる子どもが増えたときには、額改定認定請求が必要です。この場合、額改定認定請求をした日の属する月の翌月分から子ども手当の額が増額されますので、手続きが遅れないようご注意ください。



活動報告

子ども自然クラブ活動報告

「廃校キャンプ」

8月の子どもクラブは、貫人小学校で2泊3日の廃校キャンプを行い、小学生29名と中学生13名が参加しました。1日目は、グラランドや体育館で鬼ごっこやドッチボールなど体を動かして遊び、夕食後は肝試しを行いました。2日目は、浜中桜公園や榊町海岸で遊び、夜はバーベキューや花火を行いました。3日目は、グラランドで宝探しをして遊びました。みんなで協力してご飯を作ったり、



「発見！水生昆虫」

9月1回目の子どもクラブは、生き物講座第2段を行いました。講師に野生生物総合研究所の酒井健司さんを招き、たも網を使ってセンター



周辺の川で水生昆虫や魚を捕りました。捕った生き物を同じ種類に分け、スジエビ、トビゲラ、ヤゴなどたくさん水生昆虫が見つかりました。

お知らせ

ワンデイシェフ

今月のワンデイシェフは、シェフ「こなな」によるランチを提供いたします。どんな料理かお楽しみに！
日時：10月9日(日) 11時30分～14時
料金：800円（限定20食、予約可）

秋のボランティア作業募集中

奥琵琶瀬木道の改修作業を行います。秋の湿原の中で心地良い汗を流しませんか。大工仕事の得意な方や炊き出し班など、皆様のご参加をお待ちしています

日時：10月16日(日) 9時～15時
集合場所：霧多布湿原トラスト
定員：10名

※参加希望の方はご連絡ください。

センターの改修工事について

9月30日～10月8日まで、館内の改修工事を行うにあたり、コーヒーストップを休業させて頂きます。ご迷惑をお掛けいたしますが、よろしくお願いいたします。

●お問い合わせ

湿原センター ☎65・2779
<http://www.kiritappu.or.jp/center/>

浜の風景

○サケマスの生態と種類

北太平洋には、「サケ」「カラフトマス」「サクラマス」「ギンザケ」「ベニザケ」「マスノスケ」などのサケの仲間がいますが、「サケ」は「ギンザケ」「ベニザケ」との区別がつかないので、「シロザケ」の名前で呼ばれています。

サケの仲間は母川回帰といわれる、秋に産卵のために生まれた川に戻ってくることから、「秋あじ」「秋さけ」の別名でも呼ばれています。主に北海道や東北沿岸の定置網漁で漁獲されていますが、そのほとんどが、人工ふ化放流事業によるものとしており、近年は、放流手法の改善など生存率が向上しています。



サケマスは増殖事業の優等生

場課 中町 町役場
産水 浜中
課 水
第 9 号

かしま遊数の変動も大きく、その安定化が課題となっています。

日本の川でふ化し成長したサケの稚魚は、春に海に降り、一〜三カ月は河口近くの沿岸で生活し、夏から秋まではオホーツク海に移動して過ごし、冬になるとオホーツク海を出て北西太平洋で冬を過ごします。その後、夏から秋はベーリング海、冬から春はアラスカ湾と交互に移動回遊しながら、約四〜五年後の秋に日本の川に戻ります。

一方、春から初夏にかけて定置網や流し網で漁獲されるサケは「時しらず」「時さけ」とも呼ばれ、日本の川に戻ってくるサケとは別に、日本近海を北上してロシアの川に戻る途中のサケを主に漁獲しています。

また、「マス」と呼ばれる「カラフトマス」も母川回帰しますが、日本の川にそ上するマスは、サケほど大回遊せずに日本近海から北西太平洋を回遊しながら、二年後には生まれた川に戻ります。

○浜中のサケマス漁業

サケマスは昆布・サンマとともに、浜中町の主要な水産物となっています。

す。かつては、春から初夏にかけて操業する小型サケマス流し網漁が主流となっていました。国際的な漁業規制などで出漁数は減少し、今では五〇〇トン程度の水揚げとなっています。

サケ定置網漁は、回遊してくるサケを引き込んで漁獲する漁法で、大がかりな網を漁場に固定するのが特徴です。操業期間は六月〜十一月頃で、現在では人工ふ化放流事業の増殖成果により、約一六〇〇トン程度水揚げされています。増殖事業の優等生といわれていますが、その反面、魚価の低下が悩みとなっています。

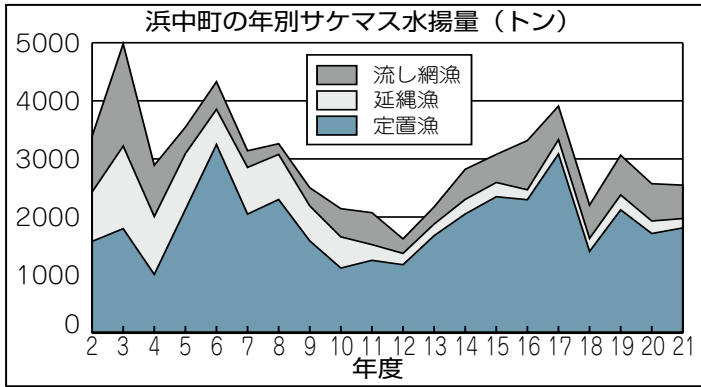

○人工ふ化放流事業

ふ化放流事業は、明治時代から行われていて、現在では北海道で約一〇億尾、釧路管内で約一億尾、浜中町内で九五〇万尾の稚魚が放流されています。浜中町では幌戸川や藻散布川などで捕獲採卵されたものが、釧路管内のふ化場に収容、翌年一月頃までにふ化させ、春には各地から放流されています。

町内でも、幌戸川、新川、藻散布川など河川からの放流、浜中湾や散布港での海中飼育放流も実施しています。



町内での放流数 (平成22年)

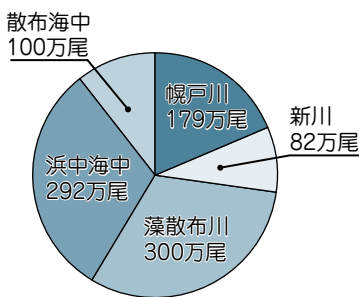

No. 53 ごみ博士のごみ分別ワンポイント!

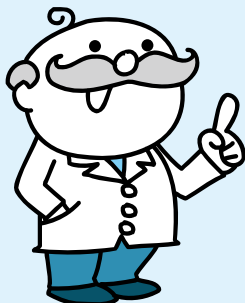

●今回のごみ分別ポイントは「家電」じゃ!

すっかり気温も下がって、肌寒くなってきたのう。この季節の変わり目に、部屋の模様替えをした人もいないのではないかな? 我が家では、そろそろ冷蔵庫が買換えの時期。最近、変な音がして気になるのじゃ。まるで、ワシのいびきのようにな!

ところで、冷蔵庫は家電リサイクル法に該当するのじゃが、他に何が対象になるか分かるかな?

答えは、テレビ・冷凍庫・洗濯機・衣類乾燥機・エアコンが当てはまるぞ。これらは、購入先や買換える場合は、新しく購入したお店に必ず引

取りを依頼してくれな(※購入先が閉店している場合は、町内の家電小売店へ申し込みを)。

たとえ小さく分解しても、ダメじゃぞ。右側の写真にあるのは、実際に最終処分場に持ち込まれたテレビじゃ。当然、この解体したテレビはすべて持ち帰ってもらったぞ!

しっかりとした分別を心がけてくれな。



面倒なことでも、小さなことからコツコツと!

それがごみ分別マスターへの一番の近道じゃ!!

レジポくんからのお知らせ!

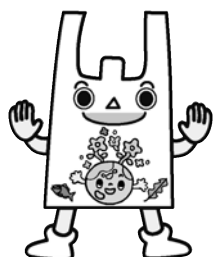

～『自然の番人』に霧多布高等学校認定&ポスターコンクール開催～

9月5日(月)に霧多布高等学校で、「自然の番人宣言認定式」がとり行われました。釧路管内で高等学校が認定されるのは、初めてのことです。

これにより、浜中町での認定団体総数は、58団体となりました。今後も子どもから大人まで、みんなで『自然の番人』となって、ポイ捨てや不法投棄をなくしていけると良いね。

それから、釧路管内では、下記の通り「ポスターコンクール」が開催されます。小中学生及び保育園児の方は、どんどん応募してくださいね。ボクもがんばって作ってみようよ～!



第1回釧路管内「自然の番人宣言」ポスターコンクールのご案内

- 応募要領 ごみのポイ捨てや不法投棄をなくすため、また不法投棄を見つけたら通報するという意識をもってもらえるようなポスター。
- 応募資格 町内の小中学生及び保育園児
- 応募期間 平成23年10月31日まで(当日消印有効)
- 応募方法 役場町民課環境政策係(☎62-2194 FAX62-2792)までに郵送または持参。
住所…〒088-1592 浜中町霧多布東4条1丁目35番地1
 - ・作品規格 八つ折りサイズ(270×380)、未発表のオリジナル作品。
 - ・作品の中に必ず標語を入れて下さい(例:ポイ捨てはやめよう、不法投棄は犯罪です)。
 - ・色取りは自由としますが、パソコンや鉛筆書きの作品は不可。
- 賞 最優秀賞 4点(表彰状、図書カード5,000円分)
優秀賞 24点(表彰状、図書カード3,000円分)
その他、全員に参加賞としてクリアファイル(自然の番人イラスト入り)を贈呈。
- 選考方法 釧路管内の各市町村で一次選考を通過した作品から、選考委員会により審査。

きりたっふ岬まつり

9月11日、今回で50回目の開催となる「きりたっふ岬まつり」が開催されました。

会場となった総合文化センター周辺には4,000人もの入場者が訪れ、町内特産品の味覚や、秋あじ・サンマ・ウニのつかみ取りなどのイベントを楽しみました。

また、今年はサプライズゲストとして「北海道日本ハムファイターズ」のマスコット「B・B」くんが会場を訪れ、プロ野球ファンと交流していました。



サンマのつかみ取り



フォークデュオ「くるまる」のライブ



日ハムのB・Bくんもやって来た！



おおきな秋あじ捕まえた！

モンキー・パンチさん 文化センター前にサインを残す！



霧多布中学校で講演会



霧多布高校応援団旗審査の表彰



モンキー・パンチのまんが教室

町内出身で漫画家のモンキー・パンチ（本名・加藤一彦）さんが今年も浜中町に帰ってきました。八月二十六日、母校である霧多布中学校で講演会を開催し、中学生当時の思い出や故郷浜中に対する想いを語っていただき、中学生からの質問にも答えていただきました。

その後、同じく母校である霧多布高校において、毎年恒例となった体育祭の「応援団旗審査」を行い、優秀賞と最優秀賞のクラスに手書きの賞状を手渡していただきました。

また、翌二十七日には、「まんが教室」が開催され、参加者にまんがのキャラクターづくりや書き方を伝授していただきました。最後に参加者全員で文化センター前の歩道にルパンのシルエットを描き、モンキー・パンチさんはサインを残してくれました。



文化センター前歩道にサインするモンキー・パンチさん

町民 駅伝大会



九月十日、第二十六回
浜中町民駅伝大会が開催
されました。

出場したチーム数は、
昨年と同じく十八チーム、
沿道には多くの方々に応
援に駆けつけていました。

陽射しも強く、気温も
高い一日だったため、選
手のみなさんには厳しい
気候条件だったと思われ
ますが、一位でゴールし
た「茶内T&F BOYS
1A」は昨年の一位のチ
ームを上回る記録でした。

ゴール地点では、出場した十八チーム全てに大きな声
援が送られていました。

(成績は次のとおりです)

小学生男子の部

チームよっしゃ!!(男女混成)

1時間38分47秒

霧小スターチーム

1時間38分52秒

姉南セブンパワーズ!!(男女混成)

1時間45分21秒

中学生男子の部

茶内T&F BOYS 1A

1時間22分55秒

ICE SPEED(男女混成)

1時間40分04秒

茶内T&F BOYS 1B

1時間52分04秒

中学生女子の部

チーム羽魂部

1時間44分33秒

茶中T&F Girls

1時間47分56秒

一般男子の部

ドラゴン・スターズ(男女混成)

1時間29分57秒

茶小MGロード走り隊

1時間36分15秒

チームトメ

1時間38分31秒

また、区間記録では、第五区間で一般女子の部の西端
美香さんが12分31秒で大会新記録を達成しました。



宝くじ助成がコミュニティ活動に一役 茶内第一連合会お祭り用品ほか整備!



この事業は、「全国自治宝くじ」の
受託事業収入を財源に財団法人・自
治総合センターがコミュニティ活動
の健全な発展に助成しているもので、
今回、茶内第一連合会の祭り用品な
どの整備を進め

るために活用さ
れました。

今後さらに地
域間交流の推進
が図られ、一層の
コミュニティ活
動充実が期待さ
れます。

町内4施設に 災害対応型自動販売機を設置



八月二十四日、町と北海道コカ
コーラボトリング(株)(本社：札幌
市清田区 矢吹健次社長)は、「災
害対応型自動販売機による協働事
業に関する協定」を締結しました。
これにより、総合文化センター・
総合体育館・茶内農業者トレーニ
ングセンター・浜中診療所の四箇
所に災害対応型自動販売機が設置
されます。この自動販売機は、搭
載する電光掲示板にパソコンから
の遠隔操作によって文字情報を表
示し、町からの防災・災害情報の
配信が可能となり、さらに災害時
に自動販売機内の飲料水が無償で
提供されるようになります。

10月17日～23日は行政相談週間
—国の行政等に関する相談をお寄せください—

このような相談はありませんか。

- ◎道路がでこぼこになっていて通行に支障がある。
- ◎不便な場所に設置されている郵便ポストを移設してほしい。
- ◎登記や社会保険について、聞きたいことがある。
- ◎役所に相談したいがどこの窓口に行けばよいかわからない。

■行政相談員は、あなたと行政とのパイプ役です。

○合同相談所の開設

行政相談委員をはじめ、人権擁護委員、浜中町心配ごと相談員が下記日程で相談所を開設します。みなさんの行政に対する苦情や意見・要望の相談をはじめ、差別やいじめ問題などの人権相談、また、日々の生活のなかで抱える心配ごと相談と幅広く対応いたします。

相談は無料で、秘密は厳守いたします。

日 時	10月21日(金) 13:30~15:00
場 所	浜中町役場ロビー
相 談 員	行政相談委員 小笠原 智恵子さん 人権擁護委員 加藤 憲 治さん 社会福祉士 大山 傑さん

●問い合わせ先

役場 まちづくり課 広報係 ☎62-2148

○行政相談は、相談所以外でも随時受け付けています

役所の仕事について納得できないこと、困っていること、ご意見ご要望などがありましたら、お気軽に行政相談委員にご連絡ください。

浜中町の行政相談委員は、小笠原 智恵子さん
☎65-2723

■釧路行政評価分室でも常時相談を受け付けています。

「行政苦情110番」(全国共通☎0570-090110)をご利用ください。

整形外科診療のお知らせ

腰痛、肩痛、膝関節痛等でお困りの方、市立釧路総合病院から整形外科の先生がお越しになります。

11月8日(火)10時より

受診を希望される方は、予約が必要となりますので浜中診療所(☎62-2233)までに申し込みください。(随時受付いたしますが予定人員になりしだい締め切ります。)

また、先生の都合で診療日の変更になる場合がありますのでご了承ください。

今回は、平成24年1月上旬を予定しております。

米寿(八十八歳)
おめでとうございます

川村愛子さん(丸山散布)	梅津政夫さん(火散布)	佐藤儀一郎さん(琵琶瀬)	蛭子幸子さん(琵琶瀬)	瓜田ニワさん(琵琶瀬)	野呂喜代治さん(琵琶瀬)	柳田とし子さん(仲の浜)	和上サダさん(新川)	上平トキさん(新川)	佐藤秀男さん(暮帰別)	新岡治さん(霧多布)	紺野トミさん(霧多布)	鳥居貢さん(霧多布)
船越トキさん(茶内桜ヶ岡)	向井清一さん(茶内福島)	亀山房江さん(茶内若葉)	扇キワさん(茶内若葉)	出口一郎さん(茶内緑)	菊地マキヨさん(姉別大和)	長谷川律子さん(奔幌戸)	櫻井イエ子さん(奔幌戸)	島崎はる子さん(浜中桜北)	柴田伊都子さん(柳町)	本田定雄さん(藻散布)		

交通死亡事故^{ゼロ}継続を目指して

駐在所告知板

交通死亡事故^{ゼロ}更新中
浜中町375日
(9月15日現在)

- 昨年は浜中町で車とバイクの交通事故により、バイクの親子2人が亡くなる悲しい事故がありました。今年になってからも厚岸町内で交通事故3件で4名が亡くなる事故が発生しています。
- 郊外での直線道路では、速度の出し過ぎや無理な追い越しに気をつけましょう。カーブの手前、交差点、曲がり角、橋やトンネルの入口付近、ガードレール・ガードロープの端末等は危険が一杯、漫然な運転に注意し、危険に対応出来る運転を心掛けましょう。
- この時期になると日没が早くなり西日による視界不良や薄暮時の見通しの悪さによる事故に注意しなければなりません。
また、鹿・熊などの動物が道路に飛び出し、これらの動物との事故が多くなる時期です。速度を控えめにし、前方をよく確認し、事故の防止に努めて下さい。
- 運転者、同乗者は「スピードダウンと後部座席を含めたシートベルト着用」により町民総ぐるみで交通事故ゼロの継続を目指しましょう。

厚岸警察署浜中グループ駐在所

休日法律相談所のお知らせ

- 日時** 10月29日(土) 10:00~15:00
場所 浜中町総合文化センター リハーサル室ほか
相談内容 遺言、相続、任意後見、尊厳死宣言、お金の貸し借り、賃貸借、離婚に伴う養育費・慰謝料・財産分与など
相談料 無料
相談対応者 司法書士 赤堀 彰治
 公証人 田村 一善
申込方法 相談を希望される方は、10月28日(金)までに、電話予約をお願いします。

●申し込み・問い合わせ先
 鈿路公証人役場 ☎0154-25-1365

霧多布温泉「ゆうゆ」からお知らせ 毎月26日は「風呂の日」です！

日頃より霧多布温泉「ゆうゆ」をご利用いただきまして誠にありがとうございます。7・8・9月の3ヶ月間は「風呂の日」の入浴料割引サービスを中断していましたが、**10月26日**より再開させていただきますので、ご利用ください。

【風呂の日(26日) 割引入浴料金】
大人350円 小学生150円

- 風呂の日は、割引料金のため、券売機は使用できません。フロントにて現金でお支払い願います。
- 回数券の使用による、差額の払い戻しはできかねますので、ご了承ください。



冷蔵倉庫に対する固定資産税について

これまで、非木造の冷蔵倉庫については、一般の倉庫と同じ取り扱いとされておりましたが、平成24年度から一般の倉庫と比べて固定資産税評価額が早く減少する計算が適用されることになります。

次に該当すると思われる倉庫を所有されている方は、平成23年10月31日までにご連絡いただけるようお願いいたします。

対象となる家屋の要件(すべての要件に該当する家屋)

- 構造が非木造(鉄骨鉄筋コンクリート造、鉄筋コンクリート造、鉄骨造等)のもの
- 倉庫自体が冷蔵機能を有しているもの
- 倉庫内が常時摂氏10℃以下に保たれているもの
- 冷蔵倉庫部分の床面積が建物の床面積の50%以上のもの
- ※倉庫内にプレハブ方式冷蔵庫や業務用冷蔵庫などを設置しているものは除きます。
- ※すべての要件を満たしている場合でも、すでに耐用年数を経過しているものは該当しません。

実施調査について

- ご連絡いただいた場合は、担当者による現地調査を行いますので、ご協力をお願いいたします。

●連絡・問い合わせ先
 役場 税財政課 課税係 ☎62-2173

浜中町地域医療講演会 「みんなで守ろう地域の医療」を開催します！

人口3,400人の穂別地区で唯一の医療機関、むかわ町国保穂別診療所で地域医療に尽力されている一木崇宏先生をお招きして講演会を開催します。

講演では平成20年に医師全員が退職を表明する危機を経験した穂別地区の地域医療事情を医師の立場から講演いただきます。

多くの皆様のご来場をお待ちしています。

- 日時** 11月5日(土) 10:00~
場所 浜中町総合文化センター 小ホール

●連絡・問い合わせ先
 役場 福祉保健課 健康推進係 ☎62-2307

今月の食材は「いか」です。

「いかのチリソース風」

【材料4人分】

- ☆いか……………1パイ
- ☆にんにく……………小ひとかけ
- ☆しょうが……………ひとかけ
- ☆玉ねぎ……………1/2個
- ☆ピーマン……………1個
- ☆サラダ油……………大さじ1杯
- ☆トウバンジャン……………小さじ1杯
- ☆塩……………小さじ1/2杯
- ☆ケチャップ……………大さじ4杯
- ☆固形鶏からスープの素……………1/2個
- ☆水……………大さじ5杯
- ☆片栗粉……………大さじ1杯
- ☆水……………大さじ2杯

【作り方】

- ①いかは皮をむき、内臓等を取って胴は輪切り、げそは4cm程度に切る。
- ②にんにく、しょうが、玉ねぎはみじん切りにする。
- ③フライパンにサラダ油、トウバンジャン、②をいれて弱火にかけ、香りがでたら、強火にし①のいかを加えてさつと炒める。
- ④③にAを入れ、Bの水溶き片栗粉でとろみをつける。

※辛味をつけるトウバンジャンは、好みで量を調整してください。
 (町栄養士)

【1人分の栄養素】	
エネルギー	151kcal
たんぱく質	10.6g
脂質	3.2g
カルシウム	17mg
食塩相当量	2.2g





学校発信情報

「まなぶん」

このコーナーは、町内の小・中学校における特色ある教育活動や取り組みを紹介するコーナーです。

また、愛称の「まなぶん」は、「学ぶ」と地図記号で学校を表す「文」をあわせたものです。町内小学校10校・中学校5校を連載でご紹介しています。

学校データ

(9月1日現在)

校長	松村 賢一
教頭	大西 展史
教員数④	5人
⑤	3人
養護教員	1人
事務職員	1人
事務生	1人
児童数	22人
生徒数	3人
学級数④	5学級
⑤	1学級

《姉別南小中学校》

— “人とのかかわり”を通して豊かな心をはぐくむ—

本校では、『あねなん運動』を推進しています。この合言葉には、子どもたちが「自分がいかに生きるか」「人とどう生きるのか」を自ら考え、行動する姿への願いが込められています。

- ・あかるい笑顔で私が出ます
- ・ねばり強くがんばります
- ・どんな時でも、挨拶・返事
- ・しんせつされてありがとうございます

小中合わせて25人の子どもたちは、毎日、学年の分け隔てなくかかわり合いながら、学校生活に励んでいます。とくに、縦割り清掃や全校給食、縄跳び検定の練習といった取り組みでは、上級学年が中心になって、縦割りのグループごとに教え合ったり、助け合ったりしながら活動しています。このような学校生活の原点として立ち戻るのが「あ・ね・な・ん」の4つの合言葉です。



また、地域の方々のサポートも手厚く、教育活動に大いに協力していただいております。自然体験や農園作業、地域行事への参加など、地域の人たちとふれあう活動を子どもたちは楽しみにしています。子どもたち一人一人が、学校の仲間や地域の人たちから大切にされ、認められていると感じながら活動できるような支援をこれからも進めていきたいと考えています。

私たちの町の高等学校 霧多布高校通信

No. 124

夏 最後のきらめき - 熱闘 体育祭 -

天高く流れる雲と幾分涼しさを帯びた風が、秋の訪れを感じさせます。夏休みを終えて1・2年生は勉強やスポーツに、3年生は自らの進路の実現のために、心新たに学校生活をスタートさせ、日々奮闘しています。

8月26日には体育祭が行われ、球技大会と霧高祭をとおして培った「団結力」と「ひたむきさ」を発揮して、多くの熱戦が繰り広げられました。学級全員リレーでは、1つのバトンをつないで懸命に走り、学級対抗の綱引きでは全員が心と力を1つにして、勝利をつかみ取るべく全力を尽くしました。総合成績は、接戦の末に3年A組が優勝しました。

また、閉会式では「団結の象徴」である団旗の審査結果が、本校の大先輩であるモンキー・パンチ氏より発表され、



3年A組の団旗が最優秀賞を受賞しました。特に今年度は団旗のデザイン性が優れているとお言葉をいただき、放課後の時間を使って、何日もひたむきに制作に打ち込んだ生徒たちの感性と努力が高く評価されました。夏休み、そして体育祭で身に付けた経験を生かし、生徒たちには「実り多き秋」の日々の創造を大いに期待します。

「少年少女国内派遣事業」

浜中町少年少女国内派遣事業は、七月二十七日から三泊四日の日程で大阪府を中心に行われ、児童生徒十六人が参加しました。この事業は、異なる風土を訪ね、広く見聞と見識を深め、自主性と郷土愛を育成することを目的として、今年で十二回目となりました。

「少年少女国内派遣研修を終えて」

西岡朱別小学校 五年 黒木 樹音

私は今回の派遣先が大阪だと知り「絶対に行きたい！」と思いました。その理由は、私は四才の時に大阪から北海道へ引っ越して来たけれど大阪の事をほとんど覚えていないからです。だから参加決定の手紙が届いた時は本当にうれしかったです。

三泊四日の旅でしたが、まず最初におどろいたのは、釧路空港から飛行機に乗って大阪の伊丹空港に着く時に見えた景色でした。釧路とはあまりにも違って、大きなビルとかがいっぱい、すごくみっ集した街に見えました。空港の外に出ると、とてもむし暑くてまたまたおどろきました。浜中町の夏の気候は、とても住みやすいんだなあと感じました。一日目は、すぐホテルへ行き夜ご飯に食べたステーキがとてもおいしかったです。

二日目は、地下鉄に乗って、大阪城、海遊館、通天閣、道頓堀へ行きました。まず大阪城は、とても大きくて立派な、きれいなお城でした。八階まであり、八階は展望台でもながめがよく、大阪の町がよく見えました。城の中は、大阪城を築き天下統一をなしたとげた豊臣秀吉のゆかりの品々が展示されています。私は、豊臣秀吉が大

阪城にいた事を初めて知ったので勉強になりました。海遊館には、色々な種類の魚達が沢山いて、きれいでした。

通天閣には、ビリケンさんという守り神がいて子どもみたいなかわいい神様だなあと思いました。通天閣



にある大時計は、針の重さ一本三十キロあるそうで、ビックリしました。形は小さい東京タワーみたいで、東京タワーと設計者が同じタワー兄弟だそうで、なるほどなあと思いました。

道頓堀は、沢山のお店がならんでいて、グリコの看板が見れてよかったです。他にも大きな看板があつておもしろかったです。

お昼には、串かつを食べました。自分であげて食べるのは初めてだったのでおもしろくて、とてもおいしかったです。夜にもたこ焼きをつくって食べて、お好み焼きも食べて、まんぷくでした。

三日目は、一番楽しみにしていた、ユニバーサルスタジオジャパンへ行きました。入場するにもすごい人で、ならんで入りました。六つのアトラクションに乗りましたが、本当はもっと沢山乗りたかったです。ユニバーサルでは、中学生のリーダーを中心に班行動をしましたが、リーダーがみんなをひっぱってくれて、とてもたよりになりました。私もみんなをひっぱっていきけるリーダー的存在になれる様

にがんばろうと思いました。今回の研修を終えて、違う学校の友達と仲良くなくて、色々な話が出来た事、大阪で見た景色や人口の多さや気候の違いにふれた事、大阪名物の食事が出来た事、浜中とは違う色々な体験が出来て、本当に楽しかったです。ちょっとと住むには...と思っただけ、また行きたいです。

これからの生活でも、今回の研修で学んだ五分前行動や集団生活のマナーを守って、自分の事だけでなく、人の気持ちを考えて行動したいと思っています。



★ 福祉ネットワーク 公開すこやか長寿 公開録画 ★

【日時】 10月15日(土) 《開場》13:00 《開演》13:30 《終演》16:00 (予定)

【会場】 浜中町総合文化センター 大ホール

【主催】 浜中町、浜中町教育委員会、NHK釧路放送局、NHK厚生文化事業団

【出演】 《講師》 渡會 公治 (帝京平成大学健康メディカル学部教授)

《ゲスト》 山田 邦子 (タレント)

《司会》 塚原 泰介 アナウンサー

【放送予定】 11月10日(木) 20:00~20:29 (Eテレ/全国放送)

【観覧方法】 入場は無料ですが、入場整理券(1名様1枚)が必要となりますので、必ずご持参ください。

●お問い合わせ先 NHK釧路放送局「公開すこやか長寿」係 ☎0153-41-9192 (平日/10:00~18:00)

★学校教育からの情報コーナー★

学力向上と学習習慣の定着を目指して！～各校の授業研究～

浜中町の各学校では、基礎的・基本的な知識や技能の習得、思考力・判断力・表現力などの活用力の育成、学習習慣の定着、といった「学力」の要素を確実に育む学習指導の充実に努めています。

例えば、課題や教材の工夫により、子どもの学習意欲を引き出し、分かりやすい指導や繰り返し学習により、身に付けておかなければならない内容の定着を図り、覚えることが中心の学習ではなく、学習したことを積み上げて、新しい課題を自分の力で解決する力や、互いに学び合い高め合う学習活動により、実生活で活用できる力を育成するなど、子どもの「確かな学力」の定着を目指して、よりよい学習指導を行うための授業研究を行っています。

8月29日には散布小中学校で、個に応じた分かりやすい指導と繰り返し学習に加え、家庭学習の習慣化により学力の定着を図る取組について、9月7日には姉別小学校で、子どもが主体的にしっかり考えて、問題を解決したり表現したりする思考力の育成を目指した授業について、研究成果を検証する研究会が開催されました。



折り紙の形を調べて正方形を学んだ2年生（散布小学校）



公倍数について自分の考えを発表する5年生（姉別小学校）

～平成24年度『就学児健康診断』のお知らせ～

浜中町に住所を有し、平成17年4月2日から平成18年4月1日に生まれ、来年、小学校に入学するお子さんを対象に、あらかじめ心身の状況を把握し、適正な就学を期するための健康診断を実施します。

☆10月26日(水) 受付…13:00～（会場…総合文化センター）

対象～霧多布小、散布小、榊町小、浜中小へ就学予定のお子さん

☆10月27日(木) 受付…13:00～（会場…農業者トレーニングセンター）

対象～姉別南小、茶内小、茶内第一小へ就学予定のお子さん

※なお、「知能検査」の日程等につきましては、10月中旬に、健康診断票等とあわせて郵送にてお知らせしますので、そちらをご確認ください。（問い合わせ 教育委員会 学校教育係 ☎62-2383）

★平成24年成人式のお知らせ★

浜中町教育委員会では、平成24年成人式実行委員会を組織するため、現在対象となる方々の名簿を作成しています。

対象となる、「町内に住所を有し、平成3年4月2日から平成4年4月1日までに生まれた」方々は自動的に名簿登載させていただきます。また、進学や就職などで町外に転出された方（転出届を出し住所を移された方）で、浜中町での式典に参加を希望される方は、下記までご連絡ください。（式典のしおり等への氏名掲載は12月中旬まで可能です。）

なお、成人式の日程等については成人式実行委員会にて決定（11月上旬頃）後、お知らせいたします。

事務局：浜中町教育委員会 生涯学習課 社会教育係
☎0153-62-2394・3131

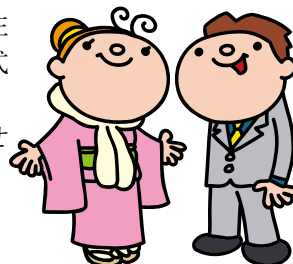



新着図書案内



『ビオレマキちゃんとあらい!の術』
山本 省三/作 (児童書)

たのしいおやつ「てをあらっていらっしやい」ってママは言うけれど…そのとき「てあらい忍者あわみまる」と「菌ざえもん」が現れた!



『まんが日本の文学 注文の多い料理店』
宮沢 賢治/原作 (児童書)

山奥に二人の若い紳士が狩猟にやってきました。道に迷った先で見つけた、一軒の西洋料理店「山猫軒」。そこで彼らを待っていたものは…。



『親子のための地震安全マニュアル』
インパクト/編 (児童書)

「万が一」に備え、親ができること、こどもができること、家族みんなでできること、しなければいけないことを話し合っておこう。参考の一冊。



『嫌われ者の流儀』
堀江 貴文×茂木 健一郎/著 (一般書)

「嫌われる者同士として、日本の伝統的秩序・価値観が孕む危険性、それらと「たとえ世間から嫌われても闘わなければならない理由」を熱く語る。



『断舍離アンになろう!』
鈴木 淳子/著
川畑 のぶこ/原案 (一般書)

断舍離とは、ただ捨てることが目的ではありません。モノが絞込まれた結果、お気に入りのものだけに囲まれ快適生活!断舍離コミックエッセイ。



『たった1分で愛される人の話し方 80のスイッチ』
小俣 雅子/著 (一般書)

アナウンサー生活で身につけた、人間関係をアップする黄金のルール。オマタ流コミュニケーション術を経験談をまじえ、わかりやすく紹介。



《児童書》『じんぺい絵日記ともだちがきた』
きたやま ようこ/編

『学研まんが いのちのひみつ』
内山 光照/監修

《一般書》『おうちで簡単!ビストロスマップ』
扶桑社/著

『隅の風景』
恩田 陸/著

『どの本よもうかな?』
日本子どもの本研究会/監修

『しんとしずかなほん』
デボラ・アンダーウッド/文 江國 香織/訳

『日本経済が何をやってもダメな本当の理由』
樋 (はじ) 浩一/著

『大災害に備える!お金の危機管理』
方波見 寧/著

カエルの声や虫の音をBGMに♪ ~秋の読書週間だよ!~



10月27日(木)~11月9日(水)まで、文化の日を中心に2週間、秋の読書週間となります。文化センター図書室では期間中、特設コーナーや読み聞かせ、工作会を催します。詳しい日時等については、後日チラシ等でお知らせします。

今年の読書週間のテーマは、「信じよう、本の力」です。東日本大震災から早くも半年が経ちました。特設コーナーには、本の力、人の力、自分の力を信じられるような読み物や、災害対策などの本のコーナーを企画しています。本の力も借りて、ガンバレ!日本!

「絵本らんど・おはなしタイム」のお知らせ

総合文化センター (2階・図書室) 午前11時より

10月8日 (土)

紙芝居『ゴーゴーのりもの』
絵本『ふねなのね』
絵本『ももんちゃん あーん』

10月22日 (土)

紙芝居『あかずきん』
絵本『バスなのね』
絵本『ゆーらり ももんちゃん』

認知症って??

2004年12月に、「痴呆」から「認知症」へと名称が変更されました。

認知症は誰にも起こりうる脳の病気によるもので、85歳以上では4人に1人にその症状があるといわれています。今後、高齢者の増加が予測されていることから、認知症を有する高齢者の割合も増加してくることが予想されます。認知症の人は、周囲の理解と気遣いがあれば穏やかに暮らしていくことも可能です。地域全体で認知症についての理解を広めていきましょう。

認知症サポーター誕生！！

7月27日に、認知症講演会and認知症サポーター養成講座が総合文化センターで開催されました。講演会では、清水桜ヶ丘病院の清水院長が「認知症の理解と対応」をテーマに講演いただき理解を深めました。続いて行われたサポーター養成講座では、グループホームなごみ浜中の藤山所長が講師を勤めてくださいました。今回の養成講座からは、52名の認知症サポーターが誕生しました。沢山のご参加ありがとうございました。



浜中町地域包括支援センターです

認知症を地域で支えよう！！

NO 271 保健師・歯科衛生士・栄養士です

養成講座終了後に、サポーターの証“オレンジリング”を腕にはめて、一致団結。



浜中町地域包括支援センター

☎ 62-2307

～スタッフ紹介～

主任ケアマネ
阿部美咲子

保健師
中山 千鶴

介護福祉士
佐藤美智子



認知症サポーターとは…

「なにか」特別なことをやる人ではありません。認知症を理解した認知症の人への「応援者」です。

まず、認知症について正しく理解し、偏見を持たず、認知症の人や家族に対して温かい目で見守ることがスタートです。

認知症サポーターになるには…

認知症サポーター養成講座を受講していただくと、認知症サポーターの証であるオレンジリングが授与されます。

婦人会・老人クラブ・町内会・会社等の単位で申し込み可能です。詳細は左記までご連絡ください。

わっはっは『サポーター』募集中！！

毎週水曜日に開催している「ハツラツ倶楽部わっはっは」では、サポーターとして楽しく活動していただける方を募集しています。少しでも興味がある方は、役場福祉保健課健康推進係までご連絡下さい。

＜サポーター養成講座のご案内＞ ※ふまねっと運動は、認知症予防にも効果があります♪

- 日 時 10月31日(月) 10:00～16:30
- 内 容 サポーターの役割、ふまねっと運動の効果などの学習
- 申込み期日 10月12日(水)
- 受講資格 どなたでも(年齢・性別・運動経験などは問わない)

健康に関する質問やご相談は、下記まで
役場 福祉保健課 健康推進係
☎62-2307



酪農大地、天下の秋

JR浜中駅より根室方面へ、列車はほぼ国道44号線に沿って走って行く。

この中間地点に、この秋にふさわしく駅舎を構えているのが『姉別』で、申すまでもなくこの地域の酪農の拠点でもある。かわいらしい『姉別』の駅舎を中心に町の周辺を大ざっぱに眺めると駅に近接し、公営住宅や学校、そして郵便局などが一目瞭然である。

とくに、地域全体の酪農は近代化が進み、美しい道路網が見事に発達している。

広い牧草地を巡らせ、走り易い道路網が発達し、見渡せる道路は急坂がないので快走、快適な空間を共有して理想郷をつくり出している。『姉別』より浜中へ矢張、快適なバイパス道路が巡らされている。姉別寄りの澄んだ空の下に、手をかざして別海や標津岳を遠望する安堵感はすばらしい。

ところどころ酪農の牛馬の休み場でもある小さな森が見えるのも喜ばしい。

(ペン&スケッチ 小原 昭三)

ひとのうごき

8月末現在 (前月比)

- 人口：6,571人 (-10)
- 男：3,189人 (-6)
- 女：3,382人 (-4)
- 世帯数：2,477世帯 (-4)



おたんじょう

- 茶内若葉・花坂 隆哉くん(伸一さん)
- 茶内旭・石原 渡玖くん(圭さん)
- 新川・永谷 蒼真くん(誠さん)
- 渡散布・加藤 璃乙ちゃん(貴之さん)



おくやみ

- 浜中桜北・佐々木よし子さん (94歳)
- 霧多布一区・村田 國守さん (72歳)
- 茶内秩父内・佐々木武一さん (95歳)
- 茶内若葉・白岩 勝男さん (60歳)
- 姉別北部・渡邊 克広さん (48歳)
- 霧多布東区・村田 春雄さん (64歳)
- 茶内橋北東・今井 忠康さん (70歳)



俳句

さやうならまた来年ねと枯葉落つ

福沢 睡蓮 (茶内)

湿原の間にどよめく盆ばやし

小原 昭三 (暮帰別)

己にも支柱の欲しやブーヤの実

酒井 梅子 (茶内)

木の大橋かすかな記憶遠き秋

鈴木 徹夫 (霧多布)

短歌

「星子(大)だれの子フクメンの子」と歌つていた遠い日の外孫よ懐しかりし

福沢 睡蓮 (茶内)

過去重く曳きて生きゆく裡なるにひまわりなべて陽に向きて咲く

相原 睦子 (茶内)

ありなしの風は濃霧にまぎれしか船外機の音山を揺るがす

松館スミ子 (貫人)

気をつけて祖母の口癖忘れられぬ胸にしまいつ事の数々

二瓶 晴子 (茶内第三)

ご寄付ありがとうございます

浜中町 浜中市街親交会・浜中東南連合会・熊牛連合会 らくらく座椅子 10脚(浜中農村環境改善センター備品として)
 釧路市 渡 秀夫さん 土地 [4.082mi] (公共用地として)

札幌市 北海道地方下水道協会 会長(札幌市長)上田 文雄さん 10,000円(一般寄附 浜中町津波災害義援金として)

はまなか行事カレンダー (10月)

日	月	火	水	木	金	土
<p>10月あそびのひろは日程</p> <p>毎週…月火木金 9:00~12:00 (霧多布保育所内子育て支援センター)</p> <p>毎週…月火水木金 14:30~16:30 (霧多布保育所内子育て支援センター)</p> <p>毎週…水 10:00~12:00 (茶内コミュニティセンター) ※コミセン使用時はお休み</p> <p>※3日月は「消防署見学」、28日金は「焼き芋会」(霧多布保育所)を行います!</p>						
2	3	4	5		7	8
9	10	11	12	13	14	15
16	17	18	19	20	21	
23	24	25	26	27	28	29
30	31	<p>●役場からの伝言板●</p> <ul style="list-style-type: none"> ・戸籍事務の電算化が7月9日よりスタートし、戸籍証明の用紙などが変わりました。 ・浜中町防災行政無線で放送した内容を確認したい場合は、『☎62-5333』へ電話してください。24時間以内の放送内容を聞くことができます。 				

●表下段は休業・休館のお知らせです。各記号は下記の施設と対応しております。

文…総合文化センター 体…総合体育館 農…農業者トレーニングセンター す…すくらむ21
M…MO-TTOかぜて 霧…霧多布湿原センター 勤…勤労青少年ホーム フ…町民温水プール